



**FUNDAÇÃO DEPARTAMENTO DE ESTRADAS DE RODAGEM DO ESTADO DO RIO
DE JANEIRO**

DIRETORIA DE OPERAÇÃO, MONITORAMENTO E CONTROLE DE TRÂNSITO

**ESTUDOS TÉCNICOS REFERENTES À IMPLANTAÇÃO, REMANEJAMENTO OU
REALOCAÇÃO DE ELEMENTOS DE PONTOS DE FISCALIZAÇÃO ELETRÔNICA**

**RJ-124A1
km 7
FEVEREIRO/2021**

INDICE

• APRESENTAÇÃO	1
• OBJETIVO	3
• MAPA DE LOCALIZAÇÃO	4
RESOLUÇÃO N.º 798 Anexo II	
• 1. IDENTIFICAÇÃO DO ÓRGÃO OU ENTIDADE COM CIRCUNSCRIÇÃO SOBRE A VIA	6
• 2. CARACTERÍSTICAS DO LOCAL/TRECHO DA VIA	6
• 2.3 Classificação Viária (art. 60 do CTB)	6
• 2.4 Tipo de Via	6
• 2.5 Tipo de Pista	6
• 2.6 Quantidade de Faixas Fiscalizadas	6
• 2.7 Geometria da Via	6
• 2.8 Volume Médio Diário de Veículos (VMD)	7
• 2.9 Trânsito de Vulneráveis	7
• 2.10 Obras de Arte	7
• 3. VELOCIDADE	8
• 3.1 Determinação da Velocidade Máxima	8
• 3.2 Redução dos Limites de Velocidade	8
• 3.2.1 Estudo de Percepção/Reação do condutor	8
• 3.2.2 Estudo de Frenagem em função da redução	8
• 3.2.3 Estudo sobre a Legibilidade da Placa R-19	10
• 3.2.4 Estudo sobre as distâncias entre as Placas R-19, com a metodologia estabelecida no MBST- Vol.I	11
• 3.3 - Velocidade no Trecho Anterior ao Local Fiscalizado (km/h)	13
• 3.4 - Velocidade Praticada (85 percentil) antes do início da Fiscalização	13
• 3.5 Velocidade Praticada (85 percentil) 1 (um) ano, subsequentemente, depois, do início da Fiscalização	17
• 3.6 Velocidade no Local Fiscalizado (km/h)	20
• 4. PROJETO OU CROQUI DO LOCAL DE INSTALAÇÃO	20
• 4.3 Placa R-19	22
• 4.3.2 Especificações Técnicas da placa R-19 (forma, tamanho, legibilidade e retrorrefletividade)	25
• 4.4 Desenho em Escala do Leito Carroçável com a indicação de instalação das Placas R-19	26
• 4.5 Tabela com indicação dos dados Técnicos do Medidor de Velocidade	27
• 5. CRITICIDADE OU VULNERABILIDADE DO TRECHO/LOCAL	28
• 6. RESPONSÁVEL PELA ELABORAÇÃO DO ESTUDO TÉCNICO	34
• 7. AUTORIDADE DE TRÂNSITO COM CIRCUNSCRIÇÃO SOBRE A VIA	34
• CONCLUSÃO	35

Handwritten signatures and initials in blue ink, including a large signature at the top, a circular stamp-like mark, and the letters 'B' at the bottom.

APRESENTAÇÃO

Há muito que o desenvolvimento socioeconômico de nosso Estado vem gerando benefícios e fomentando condições que nos permitem manter a importante posição de segunda economia brasileira. A introdução dos veículos de linha econômica, e os constantes incentivos fiscais do Governo Federal, permitiram que muitos cidadãos brasileiros adquirissem seus veículos.

No que tange o nosso foco que são as rodovias e vias expressas estaduais, os números apontam um crescimento muito expressivo, necessitando que nossas autoridades de trânsito intervenham de forma a manter a ordem e a segurança viária.

Cabem as autoridades de trânsito ordenar o crescimento deste tráfego, aplicando a legislação pertinente e estabelecendo uma convivência de respeito e harmonia entre os motoristas com seus veículos e os pedestres.

O Departamento de Estradas de Rodagem do Estado do Rio de Janeiro - DER/ RJ, vem ao longo dos anos capacitando suas Diretorias setoriais a exercerem com plenitude suas atribuições e afazeres, correspondendo às exigências legais para por em prática as tecnologias disponíveis para fiscalização da velocidade em nossas rodovias.

São inúmeros os malefícios sociais e econômicos advindos com a falta de fiscalização em nossas rodovias. Muitos passos vêm sendo dados para melhor tratar a redução do número de acidentes nas rodovias estaduais, monitorando a velocidade e obrigando os motoristas a reduzirem a velocidade nos trechos identificados como pontos críticos.

Pontos críticos ou segmentos críticos em trechos rodoviários, são trechos ou locais que apresentam taxas de acidentes ou elevado número de eventos de conflito. São fatores decisivos para: a ocorrência de acidentes; o volume de veículos, associado à aproximação de interseções; trechos em curva; trechos com visibilidade precária; travessia de pedestres; pontos de ônibus; escolas; áreas agrícolas e áreas de lazer.

Para a definição de segmentos críticos, existem métodos internacionais, como: BAST de Benner de 1978, VSP de 1998, GDV/ISK de 1994, Transportation and Traffic Engineering Handbook de 1976, Traffic Engineering Handbook de 1992, e métodos nacionais, como: Manual de Identificação, Análise e Tratamento de Pontos Negros - DENATRAN 1982, Modelo para Identificação dos segmentos Críticos de uma rede de rodovias DNER 1986, Nota Técnica NR 210 CET, Guia de redução de Acidentes com base em Medidas de Engenharia de Baixo Custo DNER 1998, Análise e tratamento de trechos Rodoviários Críticos em Ambientes de Grandes Centros Urbanos - Menezes 2001, Procedimentos para Tratamento de Locais Críticos de Acidentes de Trânsito CEFTRV 2002, entre outros métodos e Manuais existentes.



1

O DER/RJ vêm recebendo uma série de pedidos e ofícios de autoridades locais para que seja feita a fiscalização eletrônica de velocidade para conter uma sucessiva incidência de acidentes que vem causando muito transtorno àquela rodovia a seus usuários.

Este corpo técnico da Diretoria de Operação, Monitoramento e Controle de Trânsito do DER/RJ, recebeu a incumbência de desenvolver, com base nos seus estudos do monitoramento do tráfego circulante nas rodovias estaduais, estudos que demonstrem a necessidade ou não do uso de equipamento redutor de velocidade na rodovia RJ-124A1.

Face ao exposto e, atendendo ao que preconiza a Resolução n.798 de 2 de Setembro de 2020 do Conselho Nacional de Trânsito - CONTRAN, que considera a importância da fiscalização de velocidade como instrumento para a redução de acidentes e de sua gravidade vem esta Diretoria, apresentar seu estudo e conclusão para comprovar a necessidade de controlar para reduzir a velocidade no trecho em estudo.

O presente trabalho foi a priori concebido e executado nos moldes básicos do Anexo II da Resolução n.798 com efetivo trabalho de campo, utilizando aparelhos eletrônicos de medição e um corpo técnico treinado para proceder a observações perceptíveis pelo olho clínico de um conhecedor. Foram demandadas pesquisas para levantamento de material ilustrativo e jornalístico, tudo objetivando reunir evidências para a instalação de um equipamento fiscalizador.

O período de coleta de amostras de dados do tráfego circulante, utilizando aparelhos contadores e classificadores de veículos daquele trecho, foi de quinze (15) dias corridos. Estes foram perfeitamente capazes para identificar uma série de veículos que apresentaram excesso de velocidade. As observações feitas 'in loco' pelos técnicos, também vão sugerir adotar sinalização especial e compatível com o tráfego local.

Extremamente diverso, o comportamento do tráfego não se limita aos motoristas com seus veículos, mas também envolve os pedestres, e por isso necessita de medidas rápidas e eficazes. A fiscalização vem demonstrando ser um instrumento eficiente na preservação do bem maior que é a vida humana.

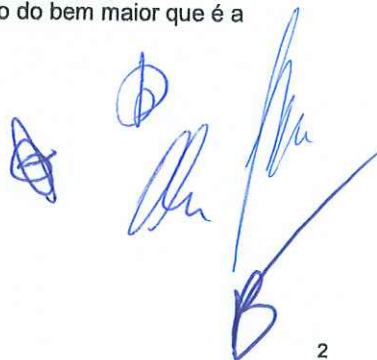
The block contains several handwritten signatures in blue ink. There are four distinct signatures, with the last one being a large, stylized signature that spans across the bottom right of the page.

OBJETIVO

O presente trabalho tem o objetivo de atender o Contrato nº. 085/2014, Processo Administrativo nº. E-17/003.001017/2014, que tem como objeto a execução dos "Serviços Contínuos de Elaboração de Estudos Técnicos referentes à Implantação, Remanejamento ou Realocação de Elementos de Pontos de Fiscalização Eletrônica", firmado com a Diretoria de Operação, Monitoramento e Controle de Trânsito, do DER-RJ.

A fundamentação legal deste trabalho é atender o que determina o CONTRAN - Conselho Nacional de Trânsito, em sua Resolução n.798 de 2 de Setembro de 2020, que dá a Autoridade de Trânsito com circunscrição sob a via, determinar a localização, a sinalização, a instalação e a operação dos medidores de velocidade do tipo fixo.

Trata-se do trecho da rodovia RJ-124A1, que liga o município de Araruama (V. Lagos) ao município de Araruama, no km 7 no município de Araruama.

Coordenadas GPS do km 7

Latitude: 22°51'16.50"S

Longitude: 42°19'59.62"O

Foram então instalados aparelhos contadores e classificadores de veículos com objetivo de efetuar o levantamento volumétrico de todos os veículos automotores, identificando sua velocidade.

Three handwritten signatures in blue ink, likely representing the approval of the work.

MAPA DE LOCALIZAÇÃO

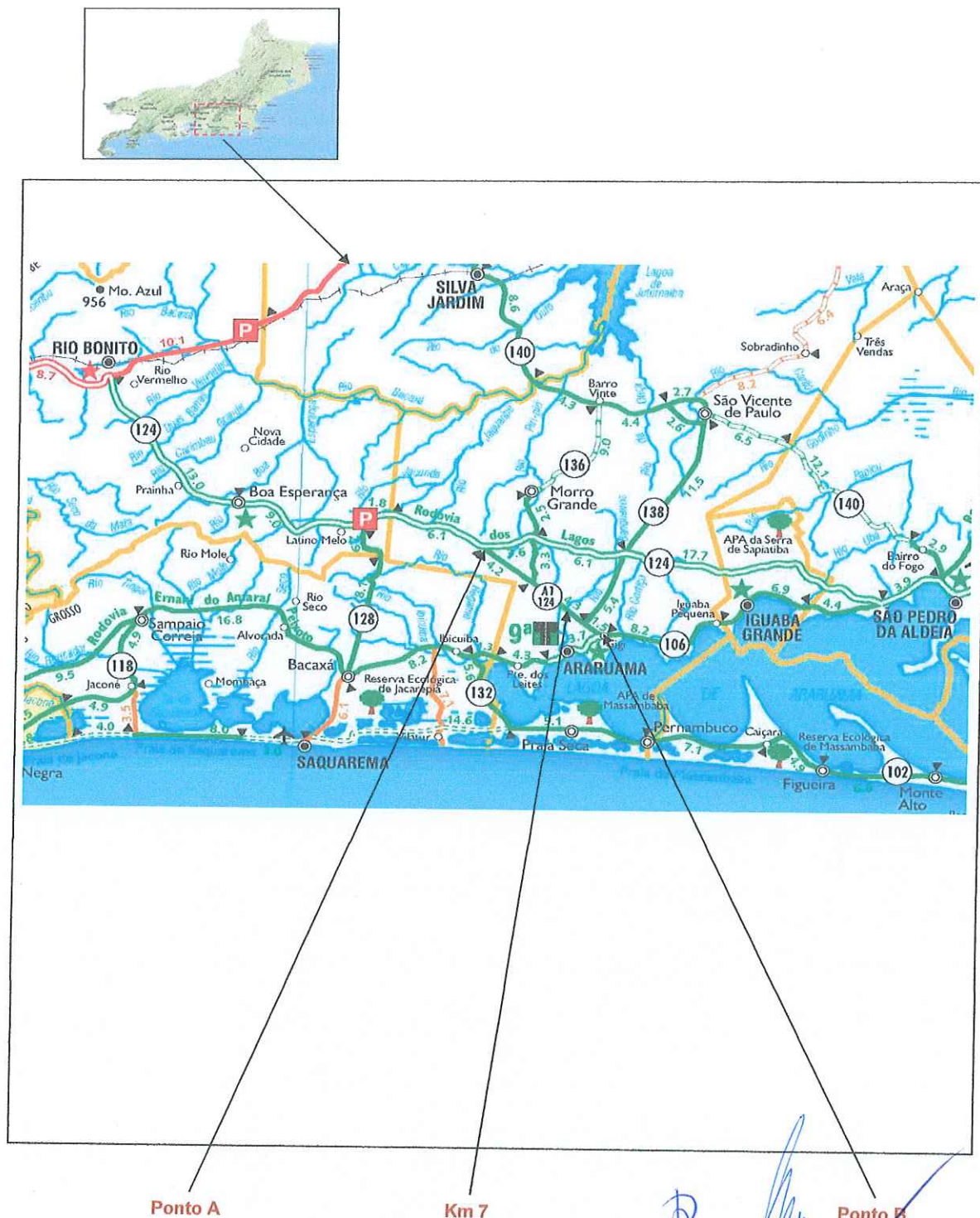

Ponto A

Km 7

Ponto B

MAPA DE LOCALIZAÇÃO

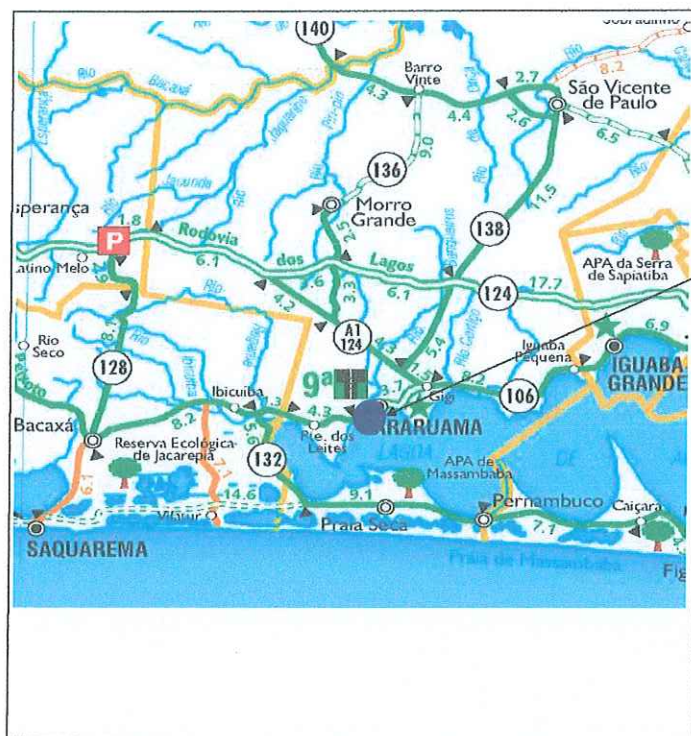

Localização do(s) equipamento(s) de fiscalização eletrônica no km 7 da Rodovia RJ-124A1

Sentido Duplo (Araruama (V. Lagos)/Araruama e Araruama/Araruama (V. Lagos))		
Coordenadas	Latitude	22°51'16.50"S
	Longitude	42°19'59.62"O

	-	-
	-	-

Anexo II da Resolução n. 798:**ESTUDO TÉCNICO - REDUTOR DE VELOCIDADE (UM ESTUDO TÉCNICO PARA O LOCAL DE INSTALAÇÃO DOS EQUIPAMENTOS INDEPENDENTEMENTE DO SENTIDO DO FLUXO)****1. IDENTIFICAÇÃO DO ÓRGÃO OU ENTIDADE COM CIRCUNSCRIÇÃO SOBRE A VIA:****1.1 Razão Social:** FUNDAÇÃO DER-RJ**1.2 CNPJ:** 28.521.870/0001-25**1.3 Estado/Município:** Rio de Janeiro / RJ**2. CARACTERÍSTICAS DO LOCAL/TRECHO DA VIA:****2.1 Endereço:****2.1.1 RODOVIA:** RJ-124A1- km 7 - Araruama/RJ**2.1.2 Logradouro:** RJ-124A1 Araruama - Araruama/RJ**2.2 Sentido do Fluxo Fiscalizado****2.2.1 Crescente:** (Araruama (V. Lagos)/RJ>Araruama/RJ) - Faixa(s): 1**2.2.2 Decrescente:** (Araruama/RJ>Araruama (V. Lagos)/RJ) - Faixa(s): 2**2.2.3 Ambos os Sentidos** (Araruama (V. Lagos)/RJ>Araruama/RJ) e (Araruama/RJ>Araruama (V. Lagos)/RJ)**2.3 Classificação Viária (art. 60 do CTB):**

2.3.1	2.3.2	2.3.3
<input type="checkbox"/> Via Urbana Arterial	<input type="checkbox"/> Via Rural	<input checked="" type="checkbox"/> Via Rural com características urbanas

2.4 Tipo de Via:

2.4.1	2.4.2
<input checked="" type="checkbox"/> Pista Principal	<input type="checkbox"/> Pista Lateral/Marginal

2.5 Tipo de Pista:

2.5.1	2.5.2	2.5.3
<input checked="" type="checkbox"/> Pista Simples	<input type="checkbox"/> Pista Dupla	<input type="checkbox"/> Pista Múltipla

2.6 Quantidade de Faixas Fiscalizadas: 2**2.7 Geometria da Via:**

2.7.1	2.7.2	2.7.3
<input type="checkbox"/> Alive	<input type="checkbox"/> Declive	<input checked="" type="checkbox"/> Plano
2.7.4	2.7.5	2.7.6
<input type="checkbox"/> Curva	<input type="checkbox"/> Sinuosa	<input type="checkbox"/> Outra

2.8 Volume Médio Diário de Veículos (VMD):

- Fluxo Veicular na pista fiscalizada (VMD): 8722 (Sentido Araruama)
- Fluxo Veicular na pista fiscalizada (VMD): 8474 (Sentido Araruama (V. Lagos))

2.9 Trânsito de Vulneráveis:

<input checked="" type="checkbox"/> 2.9.1 Crianças	<input checked="" type="checkbox"/> 2.9.2 Pessoa com Deficiência	<input checked="" type="checkbox"/> 2.9.3 Pedestres	<input checked="" type="checkbox"/> 2.9.4 Ciclistas
<input checked="" type="checkbox"/> 2.9.5 Veículos não motorizados	<input type="checkbox"/> 2.9.6 Trânsito de animais selvagens	<input type="checkbox"/> 2.9.7 Outros: _____	

2.10 Obras de Arte:

<input type="checkbox"/> 2.10.1 Passarela	<input type="checkbox"/> 2.10.2 Passagem subterrânea	<input type="checkbox"/> 2.10.3 Viaduto	<input checked="" type="checkbox"/> 2.10.4 Ponte
<input checked="" type="checkbox"/> 2.10.5 Pórtico	<input type="checkbox"/> 2.10.6 Linha Férrea	<input type="checkbox"/> 2.10.7 Outras: _____	

Handwritten signatures and initials in blue ink, including a circled 'b' and several stylized signatures.

3. VELOCIDADE -

Os estudos de velocidade seguem as regras do Manual Brasileiro de Sinalização de Trânsito - Volume I.

3.1 Determinação da Velocidade Máxima:

De acordo com a classificação viária do Art. 60 do Manual Brasileiro de Sinalização (Volume I), sendo a rodovia RJ-116 classificada como Via Rural com características urbanas dupla com uma faixa por sentido, temos de acordo com a tabela 1:

Classificação Viária Art. 60 CTB	Indicadores físicos	Nº de faixas de trânsito por sentido	Velocidade máxima regulamentada por R19 em
rural com características urbanas	Pista simples	1	60

Velocidade máxima permitida: 60 km/h

3.2 Redução dos Limites de Velocidade:

3.2.1 Estudo de Percepção/Reação do condutor:

Cálculo da Dp

Cálculo da Dp = distância de percepção + distância de reação + distância de frenagem

$$D = \frac{V_o^2 - V_f^2}{72,3} + \frac{V_o \cdot 2,5}{3,6}$$

onde : Dp = distância calculada (m)
 Vo = velocidade regulamentada inicial (km/h)
 Vf = velocidade regulamentada final (km/h)

Distância de Percepção+Reação
 Distância de frenagem

Velocidade Inicial (Vo) é o valor regulamentado pelo sinal R-19 ou na ausência deste, pelo limite estabelecido no art. 61§ 10 do CTB.

O tempo de reação e percepção que permite que o condutor leia a mensagem e inicie a reação necessária é de **2,5 segundos**

Sendo assim, a distância em metros de percepção e reação é calculada pela seguinte fórmula:

$$D_{pr} = (V_o \times 2,5) / 3,6$$

Vo = 60 km/h
 Dpr = 41,67 km/h
 Distância de percepção e reação do motorista = **41,67 m**

3.2.2 Estudo de Frenagem em função da redução:

Cálculo da Dfr

Cálculo da Dfr = Distância de frenagem

Para a desaceleração de frenagem é utilizado um valor constante de 2,79 m/s²

Sendo assim, a distância em metros de frenagem é calculada pela seguinte fórmula:

$$D_{fr} = (V_o^2 - V_f^2) / 72,3$$

Vo = 60 km/h
 Vf = 50 km/h
 Distância de frenagem = **15,21 m**

Cálculo da Dp = distância de percepção + distância de reação + distância de frenagem

$$\begin{aligned} (\text{distância de percepção} + \text{distância de reação}) + \text{distância de frenagem} &= 41,67 + 15,21 \\ (\text{distância de percepção} + \text{distância de reação}) + \text{distância de frenagem} &= \mathbf{56,88 \text{ m}} \end{aligned}$$

3.2 Redução dos Limites de Velocidade - continuação

Considerando-se os valores obtidos nos subitens 3.2.1 e 3.2.2 temos:

(distância de percepção + distância de reação) + distância de frenagem = **56,88 m**

Determinando as mesmas distâncias pela tabela de (distância de percepção + distância de reação) + distância de frenagem do MBST Vol. I

$V_o = 60$ km/h

$V_f = 50$ km/h

TABELA (Dp) – Distância de percepção / reação e de frenagem

$V_o \backslash V_f$	110	100	90	80	70	60	50	40	30	20	10	0
120	115	144	170	194	215	233	248	260	270	277	281	283
110		105	132	155	176	194	209	222	231	238	242	244
100			96	119	140	158	173	186	195	202	206	208
90				86	107	125	140	152	162	169	173	175
80					76	94	109	122	132	139	143	144
70						67	82	94	104	111	115	116
60							57	69	79	86	90	91
50								47	57	64	68	69
40									37	44	49	50
30										28	32	33
20											18	19
10												8

Pela tabela (Dp) obtemos:

(distância de percepção + distância de reação) + distância de frenagem = **57 m**

Dp utilizada = **57 m**

3.2.3 Estudo sobre a Legibilidade da Placa R-19:

D_L é a distância entre a placa e o ponto a partir do qual o sinal passa a ser legível para o condutor. Essa distância é dada em função da altura do algarismo utilizado, diretamente relacionada com o diâmetro da placa, conforme tabela (D_L).

Diâmetro da placa ϕ (m)	Distância de legibilidade D_L (m)
1,20	200
1,00	160
0,75	120
0,50	80

Diâmetro da placa (m): 0,75
Distância de legibilidade (m): **120**

Como a D_p utilizada é de 57 metros, a condição $D_L > D_p$ determina que não é necessário utilizar placas de velocidades intermediárias entre a velocidade inicial (60 km/h) e final (50 km/h).

3.2.4 Estudo sobre as distâncias entre as Placas R-19, com a metodologia estabelecida no Manual Brasileiro de Sinalização de Trânsito - Volume I.

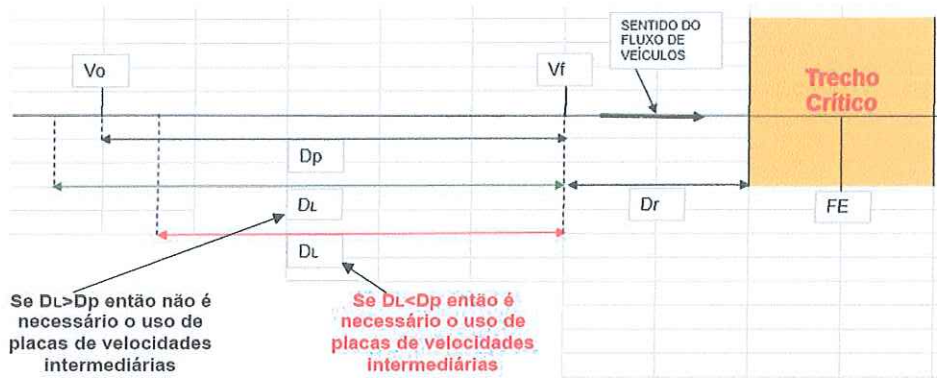

Calculo da distância de reserva Dr:

Dr é a distância de segurança a ser adotada pelo técnico, com o objetivo de garantir que o condutor efetivamente transite pelo trecho crítico na nova velocidade regulamentada, conforme tabela (Dr).

A distância de reserva máxima é a distância percorrida pelo veículo em 3,6 segundos já na velocidade regulamentada final (Vf), acrescida de 10 metros. Sendo calculada pela seguinte fórmula:

$$Dr = (Vf \times 3,6) / 3,6 + 10$$

Onde:

Dr=Distância de reserva em metros.

Vf=Velocidade final em km/h.

A distância de reserva mínima corresponde a aproximadamente a 65% da distância de reserva máxima.

$$Vf = 50 \text{ km/h}$$

$$Dr = (50 \times 3,6) / 3,6 + 10$$

$$Dr = 60 \text{ m}$$

Tabela (Dr) – Distância de reserva

Velocidade Regulamentada Final (Vf) em km/h	Distância de Reserva Dr (m)
110	120 a 80
100	110 a 80
90	100 a 70
80	90 a 70
70	80 a 60
60	70 a 50
50	60 a 45
40	50 a 35
30	40 a 25
20	30 a 20
10	20 a 10

De acordo com a tabela (Dr):

$$Dr = 60 \text{ m}$$

$$Dr \text{ min} = 45 \text{ m}$$

Velocidade Inicial (V_o)= 60 km/h
Velocidade Final (V_f)= 50 km/h

- d- Como a distância de percepção / reação e frenagem é menor que a distância de legibilidade, não é necessário utilizar sinais R-19 com valores intermediários de velocidade.

Esquema geral da sinalização para redução de velocidade de 60 km/h para 50 km/h.

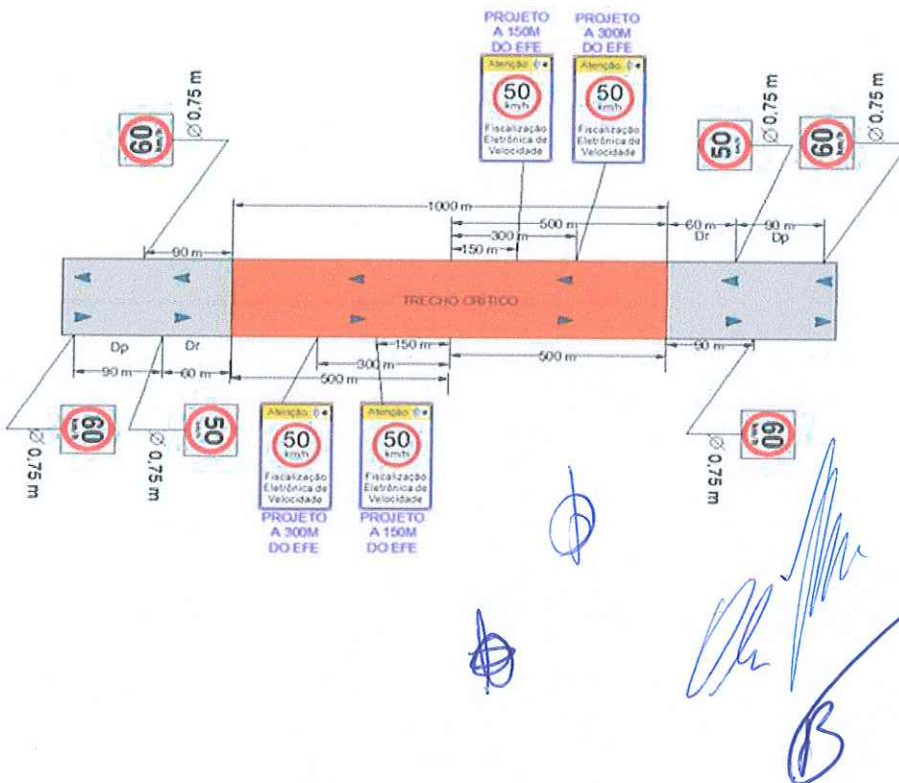

3.3 - Velocidade no Trecho Anterior ao Local Fiscalizado (km/h):

Velocidade regulamentada: 60 km/h

3.4 - Velocidade Praticada (85 percentil) antes do início da Fiscalização:

Velocidade praticada (85 percentil): 56 km/h (Sentido Araruama)

Velocidade praticada (85 percentil): 61 km/h (Sentido Araruama (V. Lagos))

Handwritten signatures in blue ink, including a circular stamp and several stylized signatures.

3.4.1 Tabulação de Velocidade para o Cálculo do 85 Percentil (intervalo de classe (km/h) x frequência das velocidades pontuais):

Sentido Araruama (V. Lagos)/Araruama

Intervalo de Classe (km/h)	Frequência das velocidades pontuais
01-19	177
20-29	1.191
30-39	6.160
40-49	21.463
50-59	22.344
60-69	7.502
70-79	1.750
80-89	341
90-99	105
100-109	13
110-119	3
120-129	2
130-139	0
>140	0
	61.051

Sentido Araruama/Araruama (V. Lagos)

Intervalo de Classe (km/h)	Frequência das velocidades pontuais
01-19	112
20-29	804
30-39	5.570
40-49	16.351
50-59	21.633
60-69	10.449
70-79	3.248
80-89	798
90-99	276
100-109	59
110-119	14
120-129	1
130-139	1
>140	1
	59.317

3.4.2 Tabulação de Velocidade para o Cálculo do 85 Percentil (intervalo de classe (km/h) x ponto médio de classe (km/h) x frequência das velocidades pontuais x frequência relativa (%) x frequência acumulada (%)):

Sentido Araruama (V. Lagos)/Araruama

Intervalo de Classe (km/h)	Ponto Médio de Classe (km/h)	Frequência das velocidades pontuais	Frequência Relativa (%)	Frequência Acumulada (%)
01-19	10	177	0,29%	0,29%
20-29	25	1.191	1,95%	2,24%
30-39	35	6.160	10,09%	12,33%
40-49	45	21.463	35,16%	47,49%
50-59	55	22.344	36,60%	84,09%
60-69	65	7.502	12,29%	96,37%
70-79	75	1.750	2,87%	99,24%
80-89	85	341	0,56%	99,80%
90-99	95	105	0,17%	99,97%
100-109	105	13	0,02%	99,99%
110-119	115	3	0,00%	100,00%
120-129	125	2	0,00%	100,00%
130-139	135	0	0,00%	100,00%
>140	170	0	0,00%	100,00%
		61.051		

Sentido Araruama/Araruama (V. Lagos)

Intervalo de Classe (km/h)	Ponto Médio de Classe (km/h)	Frequência das velocidades pontuais	Frequência Relativa (%)	Frequência Acumulada (%)
01-19	10	112	0,19%	0,19%
20-29	25	804	1,36%	1,54%
30-39	35	5.570	9,39%	10,93%
40-49	45	16.351	27,57%	38,50%
50-59	55	21.633	36,47%	74,97%
60-69	65	10.449	17,62%	92,59%
70-79	75	3.248	5,48%	98,06%
80-89	85	798	1,35%	99,41%
90-99	95	276	0,47%	99,87%
100-109	105	59	0,10%	99,97%
110-119	115	14	0,02%	99,99%
120-129	125	1	0,00%	100,00%
130-139	135	1	0,00%	100,00%
>140	170	1	0,00%	100,00%
		59.317		

3.4.3 Tabulação de Velocidade para o Cálculo do 85 Percentil - Gráfico (frequência acumulada de velocidade (%) x ponto médio das classes de velocidade (km/h)):

Sentido Araruama (V. Lagos)/Araruama

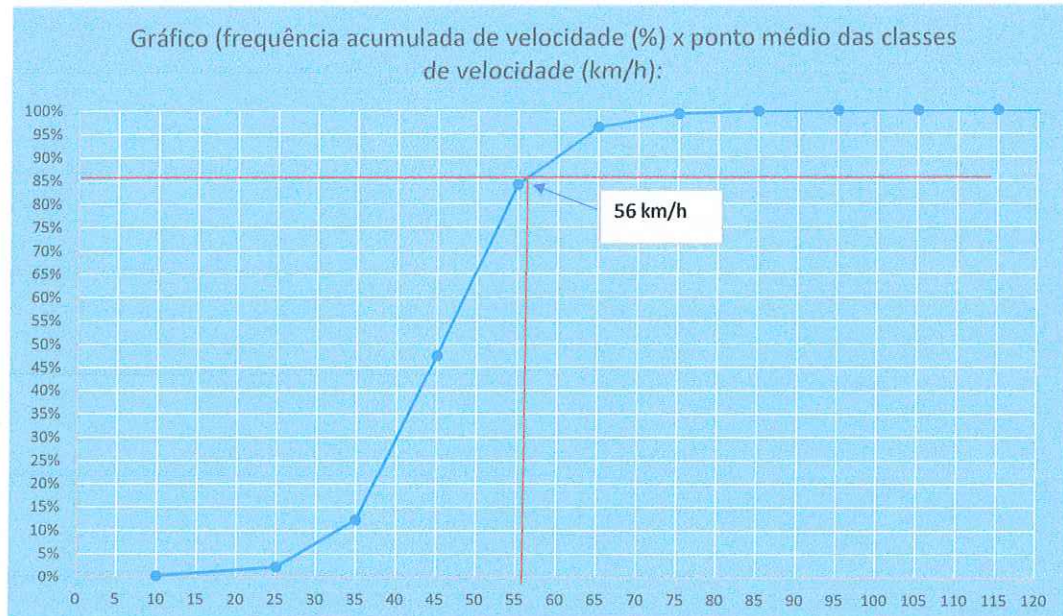

Sentido Araruama/Araruama (V. Lagos)

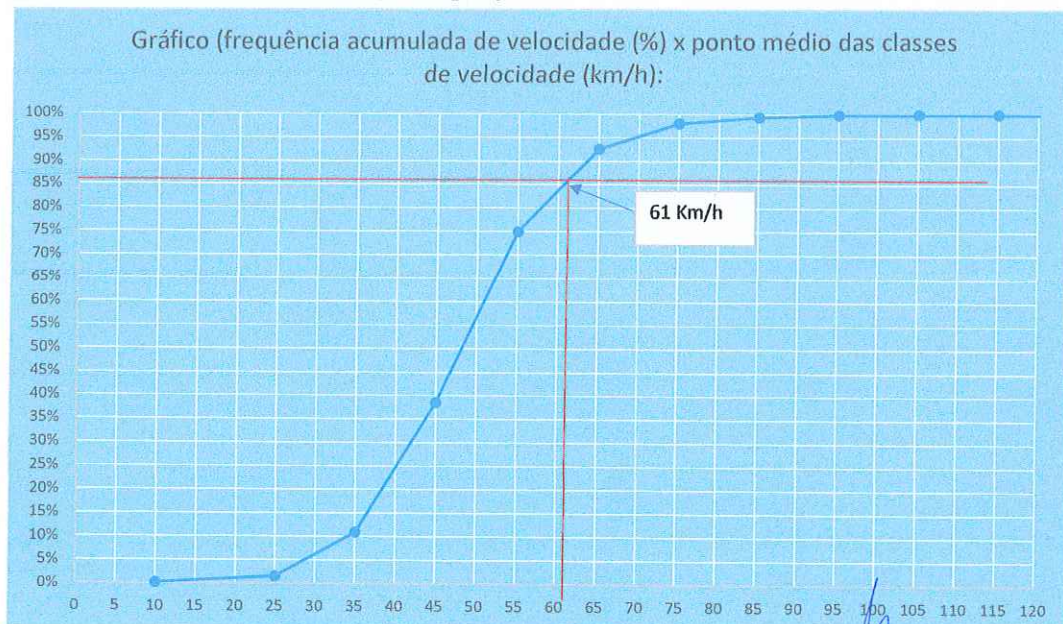

3.4.4 Data: ____/____/____

[Handwritten signatures and initials]

3.5 Velocidade Praticada (85 percentil) 1 (um) ano, subsequentemente, depois, do início da Fiscalização:

3.5.1 Tabulação de Velocidade para o Cálculo do 85 Percentil (intervalo de classe (km/h) x frequência das velocidades pontuais):

Sentido Araruama (V. Lagos)/Araruama

Intervalo de Classe (km/h)	Frequência das velocidades pontuais
01-19	177
20-29	1.191
30-39	6.160
40-49	21.463
50-59	22.344
60-69	7.502
70-79	1.750
80-89	341
90-99	105
100-109	13
110-119	3
120-129	2
130-139	0
>140	0
	61.051

Sentido Araruama/Araruama (V. Lagos)

Intervalo de Classe (km/h)	Frequência das velocidades pontuais
01-19	112
20-29	804
30-39	5.570
40-49	16.351
50-59	21.633
60-69	10.449
70-79	3.248
80-89	798
90-99	276
100-109	59
110-119	14
120-129	1
130-139	1
>140	1
	59.317

3.5.2 Tabulação de Velocidade para o Cálculo do 85 Percentil (intervalo de classe (km/h) x ponto médio de classe (km/h) x frequência das velocidades pontuais x frequência relativa (%) x frequência acumulada (%)):

Sentido Araruama (V. Lagos)/Araruama

Intervalo de Classe (km/h)	Ponto Médio de Classe (km/h)	Frequência das velocidades pontuais	Frequência Relativa (%)	Frequência Acumulada (%)
01-19	10	177	0,29%	0,29%
20-29	25	1.191	1,95%	2,24%
30-39	35	6.160	10,09%	12,33%
40-49	45	21.463	35,16%	47,49%
50-59	55	22.344	36,60%	84,09%
60-69	65	7.502	12,29%	96,37%
70-79	75	1.750	2,87%	99,24%
80-89	85	341	0,56%	99,80%
90-99	95	105	0,17%	99,97%
100-109	105	13	0,02%	99,99%
110-119	115	3	0,00%	100,00%
120-129	125	2	0,00%	100,00%
130-139	135	0	0,00%	100,00%
>140	170	0	0,00%	100,00%

61.051

Sentido Araruama/Araruama (V. Lagos)

Intervalo de Classe (km/h)	Ponto Médio de Classe (km/h)	Frequência das velocidades pontuais	Frequência Relativa (%)	Frequência Acumulada (%)
01-19	10	112	0,19%	0,19%
20-29	25	804	1,36%	1,54%
30-39	35	5.570	9,39%	10,93%
40-49	45	16.351	27,57%	38,50%
50-59	55	21.633	36,47%	74,97%
60-69	65	10.449	17,62%	92,59%
70-79	75	3.248	5,48%	98,06%
80-89	85	798	1,35%	99,41%
90-99	95	276	0,47%	99,87%
100-109	105	59	0,10%	99,97%
110-119	115	14	0,02%	99,99%
120-129	125	1	0,00%	100,00%
130-139	135	1	0,00%	100,00%
>140	170	1	0,00%	100,00%

59.317

3.5.3 Tabulação de Velocidade para o Cálculo do 85 Percentil - Gráfico (frequência acumulada de velocidade (%) x ponto médio das classes de velocidade (km/h)):

Sentido Araruama (V. Lagos)/Araruama

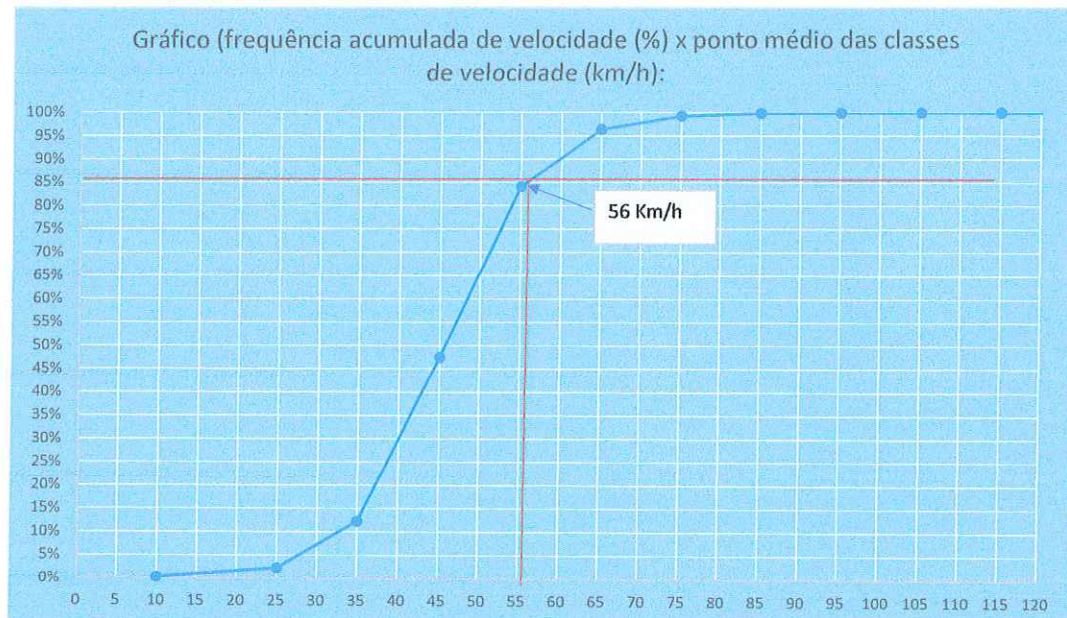

Sentido Araruama/Araruama (V. Lagos)

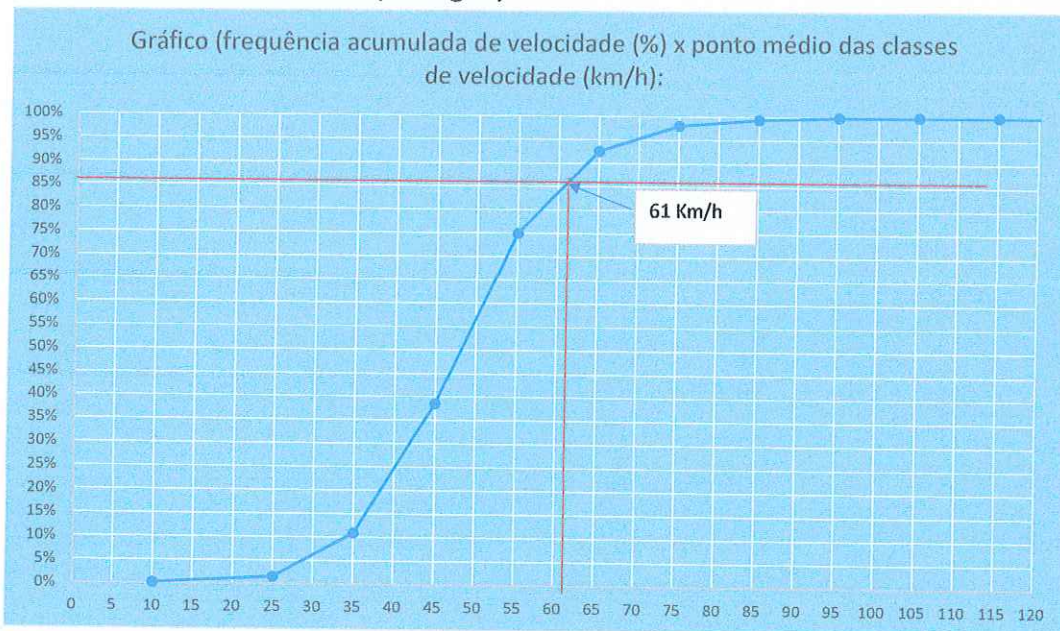

3.5.4 Data: ____/____/____

[Assinaturas manuscritas]

3.6 Velocidade no Local Fiscalizado (km/h):
Velocidade fiscalizada: 50 km/h

RJ-124A1 km 7

4. PROJETO OU CROQUI DO LOCAL DE INSTALAÇÃO:
4.1 Imagem com Vista Aérea do Local antes da Instalação:

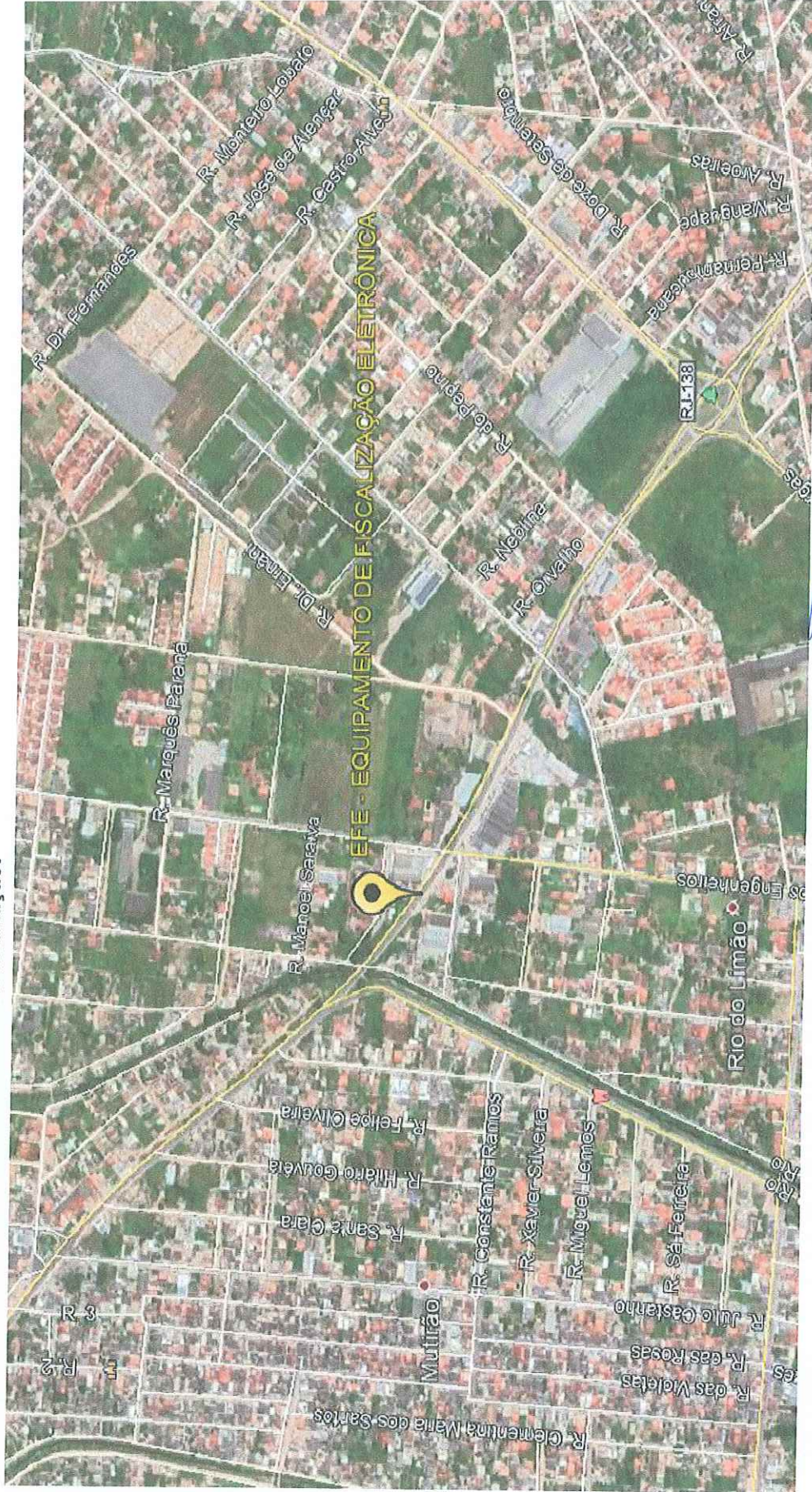

4.2 Imagem com Vista Terrestre do Local antes da Instalação:

RJ-124A1 km 7

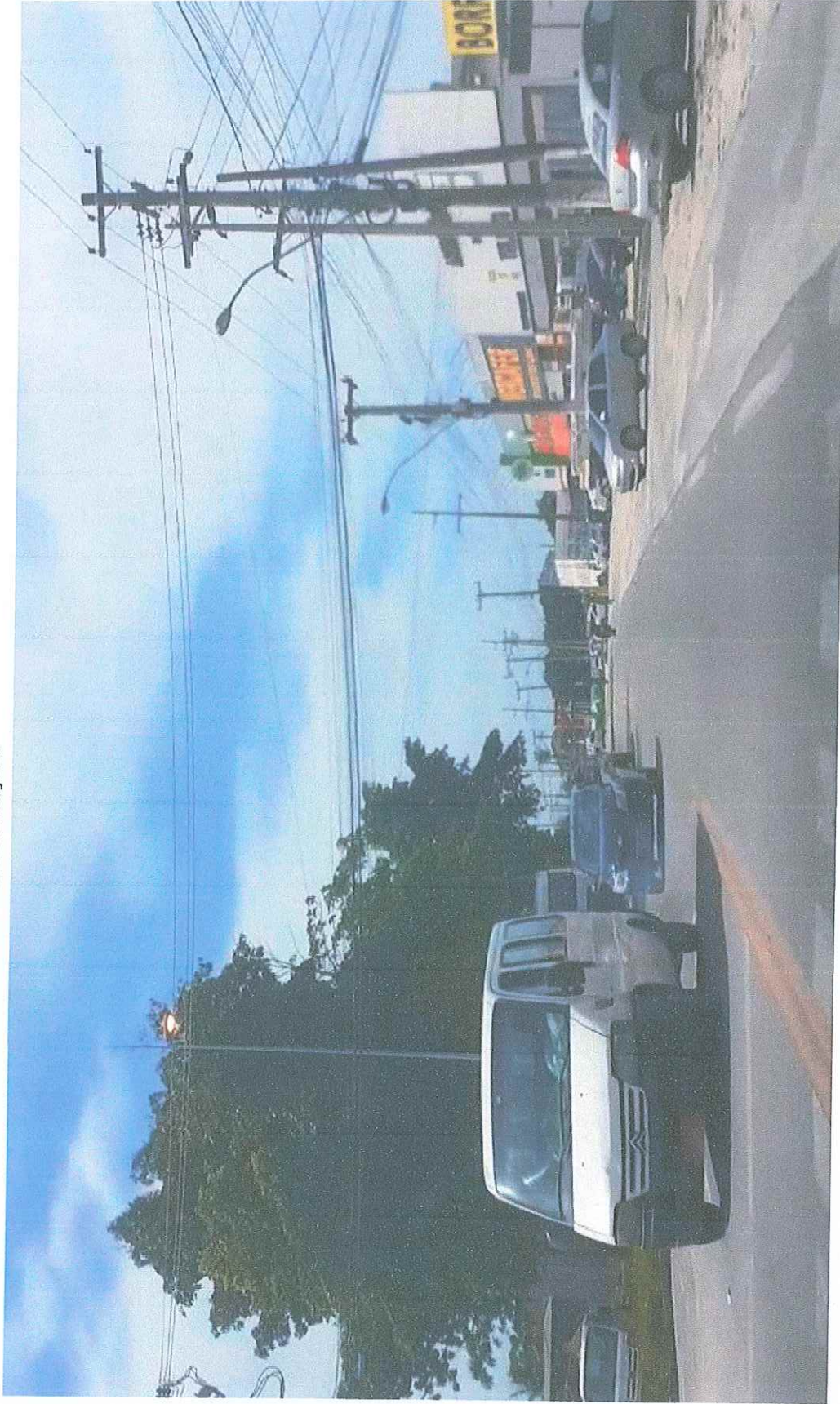

4.3 Placa R-19:**4.3.1 Tabela com a indicação da localização das placas R-19 e respectivas distâncias em relação ao medidor de velocidade:****SENTIDO CRESCENTE - Araruama (V. Lagos)/RJ para Araruama/RJ**

O projeto no trecho estudado, para esse sentido da rodovia RJ-124A1 no km 7 necessita de inclusão de placa(s) e que placa(s) existentes sejam mantidas para sinalizar e alertar os condutores de veículos quanto aos riscos do local e a necessidade de redução da velocidade.

Incluir as seguintes placas:

- Uma (1) placa(s) R19 de 60 km/h "VELOCIDADE MÁXIMA PERMITIDA" no canteiro lateral a 650 metros do Equipamento Redutor de Velocidade com Display.
- Uma (1) placa(s) R19 de 50 km/h "VELOCIDADE MÁXIMA PERMITIDA" no canteiro lateral a 560 metros do Equipamento Redutor de Velocidade com Display.
- Uma (1) placa(s) R19 de 60 km/h "VELOCIDADE MÁXIMA PERMITIDA" no canteiro lateral após 590 metros do Equipamento Redutor de Velocidade com Display.

Manter as seguintes placas:

- Uma (1) placa(s) de "50 km/h - Fiscalização Eletrônica" no canteiro lateral a 300 metros do Equipamento Redutor de Velocidade com Display.
- Uma (1) placa(s) de "50 km/h - Fiscalização Eletrônica de Velocidade" no canteiro lateral a 280 metros do Equipamento Redutor de Velocidade com Display.
- Uma (1) placa(s) de "50 km/h - Fiscalização Eletrônica de Velocidade" no canteiro lateral a 150 metros do Equipamento Redutor de Velocidade com Display.
- Uma (1) placa(s) R19 de 50 km/h "VELOCIDADE MÁXIMA PERMITIDA" no canteiro lateral a 80 metros do Equipamento Redutor de Velocidade com Display.
- Uma (1) placa(s) R19 de 50 km/h "VELOCIDADE MÁXIMA PERMITIDA" no canteiro lateral junto ao Equipamento Redutor de Velocidade com Display.
- (1) Uma pintura de fiscalização eletrônica de velocidade no asfalto a 50 metros do Equipamento Redutor de Velocidade com Display.

The image shows three handwritten signatures in blue ink. To the left of the signatures are two circular stamps, also in blue ink, which appear to be official seals or marks.

4.3 Placa R-19:**4.3.1 Tabela com a indicação da localização das placas R-19 e respectivas distâncias em relação ao medidor de velocidade:****SENTIDO DECRESCENTE - Araruama/RJ para Araruama (V. Lagos)/RJ**

O projeto no trecho estudado, para esse sentido da rodovia RJ-124A1 no km 7 necessita de inclusão de placa(s) e que placa(s) existentes sejam mantidas para sinalizar e alertar os condutores de veículos quanto aos riscos do local e a necessidade de redução da velocidade.

Incluir as seguintes placas:

- Uma (1) placa(s) R19 de 60 km/h "VELOCIDADE MÁXIMA PERMITIDA" no canteiro lateral a 650 metros do Equipamento Redutor de Velocidade com Display.

- Uma (1) placa(s) R19 de 50 km/h "VELOCIDADE MÁXIMA PERMITIDA" no canteiro lateral a 560 metros do Equipamento Redutor de Velocidade com Display.

Manter as seguintes placas:

- Uma (1) placa(s) de "50 km/h - Fiscalização Eletrônica de Velocidade" no canteiro lateral a 300 metros do Equipamento Redutor de Velocidade com Display.

- Uma (1) placa(s) de "50 km/h - Fiscalização Eletrônica" no canteiro lateral a 300 metros do Equipamento Redutor de Velocidade com Display.

- Uma (1) placa(s) de "50 km/h - Fiscalização Eletrônica de Velocidade" no canteiro lateral a 150 metros do Equipamento Redutor de Velocidade com Display.

- Uma (1) placa(s) R19 de 50 km/h "VELOCIDADE MÁXIMA PERMITIDA" no canteiro lateral junto ao Equipamento Redutor de Velocidade com Display.

- Uma (1) placa(s) de "50 km/h - Fiscalização Eletrônica" no canteiro lateral após 450 metros do Equipamento Redutor de Velocidade com Display.

- Uma (1) placa(s) R19 de 50 km/h "VELOCIDADE MÁXIMA PERMITIDA" no canteiro lateral após 550 metros do Equipamento Redutor de Velocidade com Display.

- Uma (1) placa(s) de "50 km/h - Fiscalização Eletrônica de Velocidade" no canteiro lateral após 600 metros do Equipamento Redutor de Velocidade com Display.

-(1) Uma pintura de fiscalização eletrônica de velocidade no asfalto a 50 metros do Equipamento Redutor de Velocidade com Display.

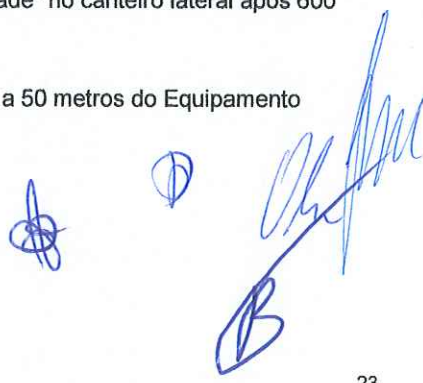

PLACAS DE SINALIZAÇÃO: EDUCATIVAS, DE ADVERTÊNCIA, DE INDICAÇÃO, E DE REGULAMENTAÇÃO UTILIZADAS NO TRECHO:



EFE - EQUIPAMENTO DE FISCALIZAÇÃO ELETRÔNICA DE VELOCIDADE COM DISPLAY
TIPO I.A - Existente - 2 UNIDADES



R 19 - VELOCIDADE MÁXIMA PERMITIDA DE 50 km/h
Projeto - 2 PLACAS



R 19 - VELOCIDADE MÁXIMA PERMITIDA DE 60 km/h
Projeto - 3 PLACAS



50 km/h - FISCALIZAÇÃO ELETRÔNICA
Existente - 5 PLACAS



DISPLAY INDICADOR DE VELOCIDADE
Existente - 2 UNIDADES



R 19 - VELOCIDADE MÁXIMA PERMITIDA DE 50 km/h
Existente - 4 PLACAS



50 km/h - FISCALIZAÇÃO ELETRÔNICA
Existente - 3 PLACAS



PROIBIDO VIRAR À ESQUERDA
Existente - 1 PLACA



MARCO KM 8
Existente - 1 PLACA



SENTIDO OBRIGATÓRIO DE CIRCULAÇÃO
Existente - 2 PLACAS



ORIENTAÇÃO DE DESTINO
Existente - 1 PLACA



LOMBADA
Existente - 1 PLACA



ORIENTAÇÃO DE DESTINO
Existente - 1 PLACA



MARCO KM 7
Existente - 1 PLACA

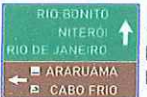

ORIENTAÇÃO DE DESTINO
Existente - 1 PLACA



ORIENTAÇÃO DE DESTINO
Existente - 1 PLACA



ORIENTAÇÃO DE DESTINO
Existente - 1 PLACA



ORIENTAÇÃO DE DESTINO
Existente - 1 PLACA



9ª ROC
Existente - 1 PLACA



ORIENTAÇÃO DE DESTINO
Existente - 1 PLACA



PINTURA A 50M DO EFE
Existente - 2 PINTURAS

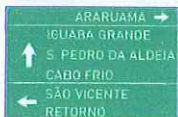

ORIENTAÇÃO DE DESTINO
Existente - 1 PLACA

4.3.2 Especificações Técnicas da placa R-19 (forma, tamanho, legibilidade e retrorrefletividade):



Tabela (D_L) – Distância de legibilidade

Diâmetro da placa ϕ (m)	Distância de legibilidade D_L (m)
1,20	200
1,00	160
0,75	120
0,50	80

Diâmetro da placa (m): 0,75

Distância de legibilidade (m): 120

Refletividade: película refletiva tipo I-A ABNT-NBR 14.644.



4.5 Tabela com indicação dos dados Técnicos do Medidor de Velocidade; Endereço e Localização; Latitude e Longitude; Município/UF; Observações:

MUNICÍPIO	UF	LOCALIDADE	RODOVIA	km	SENTIDO	TIPO	LATITUDE	LONGITUDE	VELOCIDADE FISCALIZADA (km/h)
Araruama	RJ	Araruama	RJ-124A1	7	Araruama (V. Lagos) para Araruama	IA - Redução com Display	22°51'16.50"S	42°19'59.62"O	50

MUNICÍPIO	UF	LOCALIDADE	RODOVIA	km	SENTIDO	TIPO	LATITUDE	LONGITUDE	VELOCIDADE FISCALIZADA (km/h)
Araruama	RJ	Araruama	RJ-124A1	7	Araruama para Araruama (V. Lagos)	IA - Redução com Display	22°51'16.50"S	42°19'59.62"O	50



5. CRITICIDADE OU VULNERABILIDADE DO TRECHO/LOCAL:**5.1 Tabela com índices de acidentes dos últimos dois anos (quantidade de acidentes, feridos, mortos, tipo de acidente) no trecho correspondente:**

Até 12 meses antes do início da fiscalização (interstício de 06 meses):

TIPOS DE ACIDENTES							
ABALROAMENTOS	CHOQUE	COLISÃO	TOMBAMENTO	CAPOTAMENTO	INCÊNDIO	ATROPELAMENTO	TOTAL
1	1	0	0	0	0	0	2

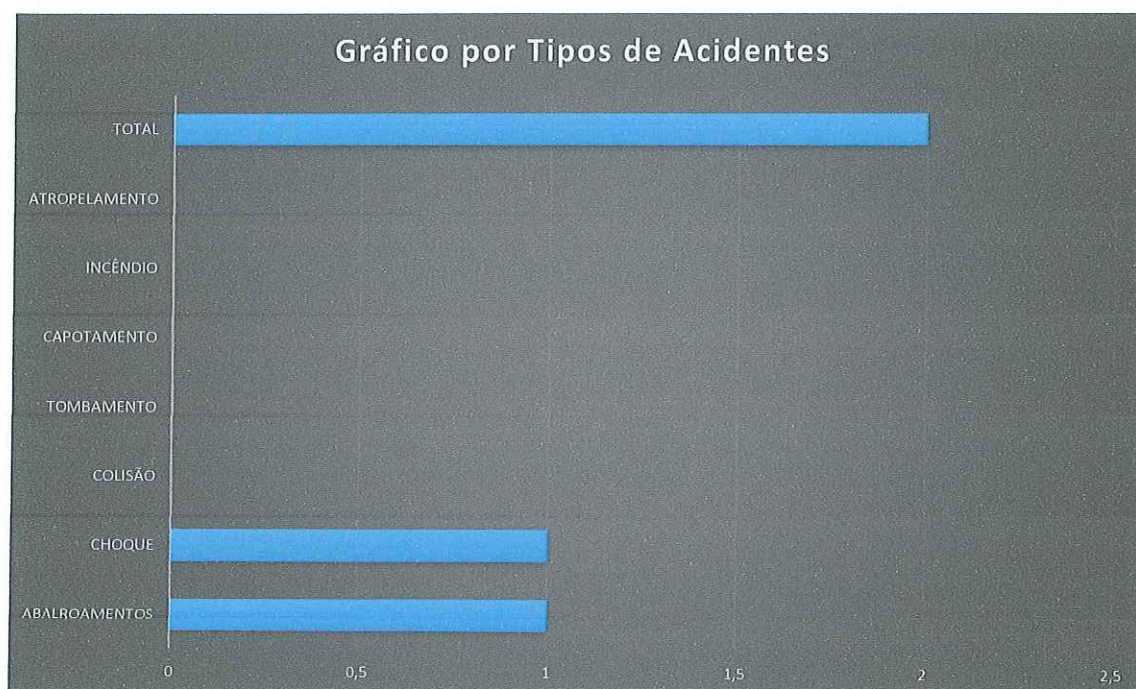

Three handwritten signatures in blue ink.

5.2 Indicação das Vulnerabilidades (crianças, pessoas com deficiência, pedestres, ciclistas, veículos não motorizados):

Descrição dos fatores de risco – km 7

A localidade de Araruama, no km 7 da Rodovia RJ-124A1, apresenta fatores de risco, tais como:

Travessia de Pedestres.

Trânsito de Ciclistas.

Área Residencial.

Comércio.

Ponto de ônibus.

Entrada e saída de veículos.

Presença de animais.

Rotatória.

Ponte estreita.

Four handwritten signatures in blue ink are present. The first is a small, circular scribble. The second is a more complex, stylized signature. The third is a long, vertical, wavy line. The fourth is a large, sweeping, diagonal stroke.

Fotos dos Fatores de Risco do km 7 na Rodovia RJ-124A1:



Travessia de pedestres



Trânsito de Ciclistas

[Handwritten signatures and initials]



Ponte estreita



Entrada e Saída de Veículos



[Handwritten signatures]

MATERIAL JORNALÍSTICO DE ACIDENTES OCORRIDOS

Sem material jornalístico

A collection of handwritten signatures in blue ink, including a circled 'D', a signature resembling 'M', and a signature resembling 'B'.

Histórico descritivo das medidas de engenharia adotadas antes da instalação do equipamento:

Existe sinalização vertical e horizontal no trecho de acordo com as normas do CONTRAN.

· Outras informações julgadas necessárias:

Existe sinalização vertical e horizontal no trecho de acordo com as normas do CONTRAN.

Existência de Corpo de Bombeiros no trecho.

Existência de Batalhão ou Posto Policial no trecho.

Existência de Faixa de pedestres.

Existência de Lombada física.

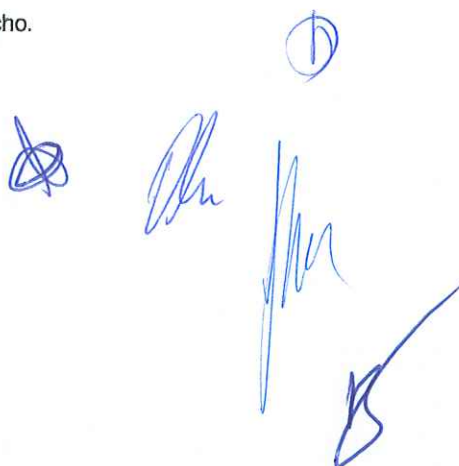
The block contains several handwritten marks in blue ink. At the top right is a circled letter 'D'. Below it, there are four distinct signatures or initials: a small circular mark with a cross inside, a stylized 'R' or 'M', a signature that appears to be 'J.M.', and a large, bold checkmark.

6. RESPONSÁVEL PELA ELABORAÇÃO DO ESTUDO TÉCNICO:

6.1 Nome: José Ferreira Martins

6.2 Engenheiro Civil – CREA/RJ nº 28.408/D

6.3 Assinatura: _____

6.4 Data de Elaboração: ____/____/____

- RESPONSÁVEL PELA ELABORAÇÃO DE ESTUDO TÉCNICO

6.1 Nome: Alan Silvério Horta

6.2 Engenheiro Eletricista – CREA/RJ nº 127.901/D

6.3 Assinatura: _____

6.4 Data de Elaboração: ____/____/____

- DIRETOR DE OPERAÇÃO, MONITORAMENTO E CONTROLE DE TRÂNSITO

Nome: José Luiz Teixeira da Silva

Matrícula nº: 13/55.489 **CREA: n.º:** 1991101955

Assinatura: _____

- FISCAL RESPONSÁVEL DO ÓRGÃO DE TRÂNSITO PERANTE O CREA

Nome: Paulo Roberto Lopes Netto

Matrícula nº: 13/71015 **CREA: n.º:** 163871/D

Assinatura: _____

7. AUTORIDADE DE TRÂNSITO COM CIRCUNSCRIÇÃO SOBRE A VIA:

7.1 Nome: Reinaldo Barbosa Alves

7.2 Matrícula nº: 13/91.124-8 **ID Funcional n.º:** 2831105-1

7.3 Assinatura: _____

PORTARIA PRE-DER-RJ N.º 03 DE JANEIRO DE 2019

CONCLUSÃO

O trecho da Rodovia RJ-124A1 km 7, Araruama, mereceu estudos diversos.

Aferiu-se nas contagens, um VMD (Valor Médio Diário) de 8722 para o sentido Araruama e 8474 para o sentido Araruama (V. Lagos)

No gráfico de 85 percentil obteve-se uma velocidade de 56 km/h para Araruama e 61 km/h para Araruama (V. Lagos).

Existem no trecho fatores de risco como: travessia de pedestres, trânsito de ciclistas, área residencial, comércio, ponto de ônibus, entrada e saída de veículos, passagem de animais, rotatória e ponte estreita.

Deve ser considerado que o trecho em questão já vem sendo monitorado com aparelho de fiscalização eletrônica, apresentando sinalização pertinente para o local. Foi confirmada a necessidade de se manter o aparelho de fiscalização eletrônica.

Foi identificado que existe a necessidade de se manter instalado o equipamento de fiscalização eletrônica de excesso de velocidade com redução com display (I.A) no limite de 50 km/h na rodovia RJ-124A1 no km 7 para ambos os sentidos.

6. RESPONSÁVEL PELA ELABORAÇÃO DO ESTUDO TÉCNICO:

6.1 Nome: José Ferreira Martins

6.2 Engenheiro Civil – CREA/RJ nº 28.408/D

6.3 Assinatura: _____

6.4 Data de Elaboração: ____/____/____

- RESPONSÁVEL PELA ELABORAÇÃO DE ESTUDO TÉCNICO

6.1 Nome: Alan Silvério Horta

6.2 Engenheiro Eletricista – CREA/RJ nº 127.901/D

6.3 Assinatura: _____

6.4 Data de Elaboração: ____/____/____

- DIRETOR DE OPERAÇÃO, MONITORAMENTO E CONTROLE DE TRÂNSITO

Nome: José Luiz Teixeira da Silva

Matrícula nº: 13/55.489 CREA: n.º: 1991101955

Assinatura: _____

- FISCAL RESPONSÁVEL DO ÓRGÃO DE TRÂNSITO PERANTE O CREA

Nome: Paulo Roberto Lopes Netto

Matrícula nº: 13/71015 CREA: n.º: 163871/D

Assinatura: _____

7. AUTORIDADE DE TRÂNSITO COM CIRCUNSCRIÇÃO SOBRE A VIA:

7.1 Nome: Reinaldo Barbosa Alves

7.2 Matrícula nº: 13/91.124-8 ID Funcional n.º: 2831105-1

7.3 Assinatura: _____

PORTARIA PRE-DER-RJ N.º 03 DE JANEIRO DE 2019